永遠不增價 終年不休刊 憑良心說話 拿真憑實據報告新聞

西班牙變亂未已
叛軍陷北部諸城 分兩路進攻首都
由穆拉將軍及總司令弗郎哥統率 西京民團多開前線工人均領軍器

【巴黎廿一日電】西班牙北部那伐拉，基布士戈亞兩省，南部安達羅齊省的大部分已入叛軍掌握，叛軍現分南北兩路，進窺首都，北路軍由穆拉將軍統率，長驅南下，自稱現距首都馬德里城僅五十公里，南路軍由總司令弗郎哥將軍統率，聞已受瑪拉伽，亞里岡桑，及地中海沿岸政府軍包圍。

北路軍由布雷比那城，該城守軍拆毀橋樑，阻叛軍前進，叛軍涉河血戰，進至距城一公里處，等後方接濟，再進攻。又據安達易城（在法國南部）所接消息，亦稱西班牙北部各省，如那伐拉，基布士戈亞，伏拉多立德等省，已入叛軍掌握。

【又廿二日電】首都局勢，昨已恢復常態。亂黨多人，在窗口開槍，射擊行人，已被軍警逮捕。京中民團百分之七十，已開往南北兩路前線，討伐叛軍。內務部長今晨一時宣稱，基雄加拉各城（均在首都附近）均由官軍規復，叛軍領袖數人被捕，現薩拉高斯，伏拉多立德，與塞維爾三城，尚在叛軍手中，今晨四時，官方人士宣稱，塞維爾城叛軍，已向政府投降。

北部形勢緊張 大批官員逃避

以上是西班牙本部叛軍形勢。據政府方面說，「首都附近叛軍，已被官軍擊潰」。在亞爾奇西拉港（附近英屬直布羅陀港不遠），登陸的摩洛哥叛軍，亦爲官軍擊退。「現西國北部形勢極緊張，該處已有大批官員，越界避至法國境內。其中有那伐拉，基布士戈亞，洛那三省省長，及伊倫城人民陣線領袖伊拉希雜人。現悉穆拉將軍率領叛軍，在法國邊界附近恩台拉柴地方，與官軍劇戰，官軍陣亡三四名，不支而退，叛軍在午後五時攻陷桑西拔斯天城，且乘勝而進，現取巴爾巴沃港。同時伊倫城亦已在叛軍包圍中。但據巴育納城（在法國南部）所接消息，說桑西拔斯天城無線電台，尚在官軍手中。又說，北部工業中心皮巴城，在今晚十時半，被叛軍佔領。另有維拉努伐上校，率四百人，已入叛軍掌握。

各處同時發難 叛黨原訂計劃

【馬德里城廿一日電】叛黨原定計劃，在邊埠各處，（南在塞維爾，北在桑西拔斯天，東在巴塞龍納）同時發難，直趨首都，使政府措手不及。但空軍，保安隊，均效忠政府，上項計劃，一部份遂告失敗。

銀行停止兌現

【又電】西國衆議院休假期滿，原定今天復會，現延長假期二十天。內務部通令各醫師，明日齊集馬德里大學醫學院，聽候政府調遣。財政部昨日曾通令各銀行，停止兌現，證券交易所停止交易，頃又下令將前項辦法，延長四十八小時。該部並已籌集必要款項，供政府支用。京中各業，已有一部份恢復工作，但街上汽車絕跡。各工會團體，通令會員，領取軍器。

雙方開砲互擊

【北菲洲法屬奧朗城廿二日電】西屬摩洛哥全境，現仍在叛軍掌握中。昨晨曾有政府軍飛機四艘，開炮轟擊休婁城，該地叛軍還擊。各軍艦即退去。午後二時，又有政府軍飛機一架，飛該城投彈轟炸。

【法國安達易城廿二日電】法西兩國鐵路交通仍未恢復原狀。西國北部那伐拉省比達蘇市，昨夜平靜無事。

【西班牙巴塞龍納城廿二日電】當局昨晚發表宣言稱，本城工人，得保安隊協助，與叛黨激戰，已將叛黨擊潰，本城秩序，現已安靜。

英美當局着急 派艦保護僑民

【華盛頓廿一日電】美國人民僑居西班牙境內的，共計一千五百八十二人，政府已派遣巡洋艦二艘，開往英屬直布羅陀港，及西班牙桑西拔斯天港，以便僑民避難。

【倫敦廿一日電】英政府已派軍艦多艘，分赴西國各港，以便載英僑出境。

【馬德里廿二日電】西國南部亞爾美里亞城已被政府軍克復。【又電】西國政府今晨發表廣播消息，全國各地叛軍，都被擊潰，僅薩拉高斯城，塞維爾城郊外，與伏拉多立德城三處，仍在政府軍與叛軍交戰中。

阿軍分兩路進攻 企圖克復阿京
與意軍激戰雙方死傷數百

【開羅二十二日電】阿比西尼亞人現正企圖克復首都，埃及外交部今天接駐阿京領事來電稱，前加薩將軍，統率的軍隊，現由南面進窺阿京，西育姆諾軍則由另一方面進攻，與意軍發生激戰，雙方死傷數百人。

國聯委員擬報告書
將交英法蘇三國委員會考慮後召集行政院
但澤當局撤消憲法所載自由權

【倫敦廿一日電】但澤自由市參議會日前撤消憲法所載各項自由權利後，國聯駐該市高級委員萊斯脫，現正草擬報告書，準備提交國聯會行政院三國（英法蘇）委員會主席，即英國外相艾登。報告書如能在廿四日前遞到，該委員會當於廿四日在此地開會，以便決定應否召集行政院討論此事。波蘭駐英大使頃來斯基，午後訪問外務部商請但澤問題。

【華沙廿一日電】但澤市波蘭級委員巴貝，今天會與國聯高級委員萊斯脫會晤，討論該市參議會撤消憲法所載自由權利問題。

【又電】但澤自由市國社黨機關報前鋒報頃發表論文，要求波蘭承認自由市具有自主權利。由但澤市政府，保障波蘭在該市利益，以爲交換條件。

德奧協定成立後 奧定明天大赦政治犯
左右各黨犯人一律赦免

【維也納廿一日電】德奧協定成立後，奧國政府將於二十四日宣布大赦，所有政治犯，不論國社黨共產黨員，社會黨共產黨員，均予赦免，總數有四五千人，均在赦免之列。另有百人被控犯政治罪，現已停止審訊。

德國政府前爲取締國人赴奧旅行起見，曾規定赴奧遊歷者，須納稅一千馬克，此項辦法，亦將廢止。

洛加諾三國會議
英政府堅持改會議爲談話
對德意開入萊茵河區域問題 英擬不究既往法決不能承認

【倫敦廿二日電】英法比三國談話，定明天午前十時半，在唐寧街十號首相官邸舉行。英國代表爲首相包爾溫，艾登，掌璽大臣哈里法克斯；法國代表爲內閣總理蒲勒姆，外長台爾博斯；比國代表爲內閣總理萊蘭，外長斯巴克。

【又電】英政府堅持三國在倫敦所進行的談話，僅具初步性質，「會議」字樣，宜留待英法比德意五國，下月間在比京開會時用。此際三國代表業首，應改稱「談話」。按內閣目前所重視的，是未來五國會議，而不是三國談話。目前英國外交政策的主要目標，在恢復洛加諾公約制度，包括德意兩國在內，使歐洲不致發爲兩個集團，互相對峙。英國會一般議員聲稱：英法比三國代表所討論的，當以德軍開駐萊茵河區域問題最重要，法政府對此項既成事實，決不願接受，但英政府以爲繼續堅持德國退兵，徒勞無益，自以放棄此念爲宜。

捷克與德奧接近 英國人士頗爲震動

【巴黎廿二日電】捷克總理霍德柴，日前曾以私人資格，往訪維也納，與奧國休梅尼格總理左右晤談，該國總統貝奈斯近又派知友議員一員往柏林，與德國當局商談兩國關係，此項消息傳至倫敦後，英國人士，頗爲震動。

製人造汽油 謀減汽油入口 意在羅馬設公司

【羅馬二十一日電】此地今天成立一新公司，準備製造大宗人造汽油，資本定爲四萬萬里拉，四分之一由國有鐵路供給。預計該公司將設立三大工廠，將來產油後可減少汽油入口數量。

法政府提興建公共工程案
擬發行公債四十萬萬法郎
萊翁勃倫出席衆議院說明 改組煤業統制售價案通過 財長談嬰兒債券認購踴躍

【巴黎廿一日電】法國衆議院今天開會，討論政府所提關於興建大規模公共工程案。由萊翁勃倫總理發表演說，加以說明此項計畫，預期四年完成，共需經費二百萬萬法郎，現擬請求衆院授權政府，發行公債四十萬萬法郎，作本年底實施第一期計畫的經費。政府申請各地人民，出其儲蓄，購買此項公債。

設立國營小麥專銷局案，前經衆議院表決通過，今天由參議院開始討論。

又政府改組煤業與統制售價的議案，今天衆院以四百票對一百七十票通過，通過前，政府曾接受一修正案，規定輸入法國的煤，總數百分之四十須由法船裝運。

財長奧里沃爾氏，今天對記者談：「政府最近發行的「嬰兒債券」，行銷情形，很滿意，貧苦市民，亦多購買。現在全國經濟狀況，已漸恢復，巴黎各大商店的營業，兩週來已有增加，此對於債券的銷路，很有幫助。法蘭西銀行自六月十五日起，已將貼現率，由百分之六成至百分之三，同時在另一方面，公債價格，已逐步上漲，流出的黃金，亦已重返國庫。關於整理海外存金的新辦法，八月廿三日大赦令滿期後，如再有違反此項法令的，法律決不寬恕。」

柏林一記者 被判終身苦刑
因洩漏宣傳部令給外國外交記者

【柏林廿一日電】波森日報記者施[illegible]傑，被控以宣傳部長郭培爾每天在部會議中所發命令的內容洩漏給外國外交家與記者，由人民法庭秘密審訊後，今天判處終身苦役，並剝奪公民權。

會議內容不發表
日印會議第一日決定 定今日開第二次會

【東京廿二日電】日印通商會議第二次會，廿二日在印度西姆拉開會，第一日僅由兩國代表協議會商手續，決定（一）會議內容不發表，（二）每次會議終了後，發表聲明書，會議內容限登議事錄中。下次會議定廿三日舉行。

土艦將佔 愛琴海中二島
重建防禦工程

【倫敦廿一日電】土國「雅夫茲」艦（是歐戰時著名德國巡洋艦「戈本」號改造的），今天率其他小艦，駛出達達尼爾海峽，準備重行佔領愛琴海中羅斯島與台奈杜斯島，土將在該兩島重建防禦工程。土國工程隊，已在達達尼爾海峽地帶開始建造要塞工事，並在加那克斯開爾地方，駐紮一軍，建造無線電台一座。

日本東京 交易所開市
該所職員被捕 犯散流言嫌疑

【東京廿二日電】東京交易所今天開市，情形平穩，各種證券價值沒有大變動。昨天某報記載政府將改革交易所制度，致東京交易所停市，內務省決撤底調查此事，現該交易所所員外交員等已因散佈流言嫌疑被捕。

第一次 理想平劇大會

普達爾

鬚生：余叔岩 馬連良 譚富英 王又宸 高慶奎 言菊朋 譚小培 李盛藻

青衣花旦：梅蘭芳 程硯秋 荀慧生 尚小雲 徐碧雲 章遏雲 小翠花 筱慧麟 芙蓉草

武生：楊小樓 尚和玉 李吉瑞 李萬春 周信芳 李桂春

大面：郝壽臣 金少山 劉連榮

小生：俞振飛 葉盛蘭 姜妙香 金仲仁

老旦：李多奎 張少泉

小丑：蕭長華 馬富祿 韓金奎 周五寶

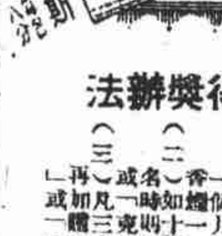

克雷斯

猜選規則

（一）本報舉行理想平劇大會三次，邀請全國平劇名家，擔任各劇角色，參加人數並不限定
（二）敬請讀者猜選理想劇角色 [illegible]
（三）猜選者祇須根據名單，填註名單 [illegible]

猜選遊戲 發起 普達爾俱樂部 截止 八月八日 揭曉 八月十日

打花鼓：王八【　】 鳳陽婆【　】 公子【　】

蘇三起解：蘇三【　】 崇公道【　】

賣馬：秦瓊【　】

棒打薄情郎：莫稽【　】 金玉奴【　】 金松【　】

武松打店：武松【　】

十三妹：張金鳳【　】 何玉鳳【　】 安驥【　】

獨木關：薛禮【　】

六月雪：竇娥【　】 竇娥【　】 之姑【　】

二進宮：楊波【　】 李后【　】 徐延昭【　】

霸王別姬：虞姬【　】 項羽【　】 韓信【　】

姓名 地址 蓋章

得獎辦法

（一）凡十劇中角色全數猜中或十數角色中之前十名者 [illegible]
（二）[illegible]
（三）[illegible]

投票地點 四川路發達爾商店 九江路立報館

中央運動場
回力球

每星期日起 晚八時 起加賽 六日

6	5	4	3	2	1
拉飛爾	沙特浪谷	歐爾摩	依思高	海拉多	古禮地

6	5	4	3	2	1
白羅地	曾登巧	色拉伊	依利古咸	加拉地	拉司

全場冷汽 風涼無比 仕女消夏 本場最宜

果乃克淋

用果乃克淋 注射 立起沉疴 無有出其右者 行靜脈 失之毫厘 差以千里

GONACRINE

洋人大笑 使君在笑 不已愉快 非常唯有 百代唱片

市教育局立案 上海安徽初級中學暨添設高中部招生 男女

高中一年級新生 初中一年級新生 （學額）

七月廿八日第二次 八月廿日（第三次）（學費）「一」高中學費七十六元 初中學費十二元「二」凡皖籍先烈遺族及貧寒子弟得免學費全部及一部（校址）閘北中興路大統路口（簡章）函索即寄

董事長許世英 校長呂蔭南

中華郵政特准掛號立券執照認爲新聞紙類 總包特別優待寄送之報紙

登記證中宣會中字二五一七號 內政部警字四七二四號

立報

第二年第二〇五號【創刊於民國廿四年九月二十日】

館址：上海九江路第二八九號【電話】總管理處及營業部：九六〇八二 編輯部：九五九〇八【電報掛號】[illegible] 南京分館 中正路一一二五 電話二三五七七

今天：【讀者日曆】大暑【天氣報告】揚子中上游天氣尚晴，頗熱，吹無定風，下游天陰，多陣雨，吹强烈北東至北西風。

報價：今日連增刊共一張半 零售銅元四枚 一月國幣三角五分 三月一元 半年一元八角 全年三元四角 郵票按九五折計算 外埠另加寄費一角

可能盡伐荊棘？（少飛作）

天天讀報最易增進本身對於國家的認識 故欲民族復興必先實行報紙大衆化

上海市教育局登記

私立商務印書館函授學校

最完備之補習教育機關 隨時可以報名加入

▼本校最近編制如左

國文科 英文科

正科三級
選科四門：初級讀本 高級讀本 文法及作文 應用文
正科四級
選科九門

校址 上海西摩路八二九—八三二號

報名處 上海河南路商務印書館及各地分館 簡章函索即寄

香港盛傳：李白已決定辭職
中央擬派黃紹雄入桂辦善後 李品仙日內亦將赴廬山謁蔣

【香港二十二日電】路透社訊：據此間消息靈通的華人方面傳稱：李宗仁、白崇禧在南寧與其屬員集議多次，已表示願依某種條件，辭去桂軍總副司令職，麥煥章日內將北上謁蔣，黃旭初刻正在梧州與蔣氏會商解決桂省問題辦法。桂軍已入粵者不確。目下仍集中於桂省北部與東部。又聞南京政府現堅主李白先辭職，然後始能商討西南問題的和平解決。又據梧州方面華人消息，桂省軍事領袖，已具體決定辭職。政府將派浙省主席黃紹雄赴桂，處理善後。

【廣州廿二日電】同盟社訊：李宗仁、白崇禧、黃旭初等，十九、二十兩日開軍事會議，討論善後，結果決定：（一）服從中央命令，李宗仁就廣西綏靖主任，白崇禧就副主任，黃旭初就廣西主席，促進和平工作。（二）李白黃三人。聯名通電，維持和平擁護中央。

【香港廿二日電】中央社訊：李品仙將赴廬謁蔣委員長，代表李白表示服從中央命令，完成和平統一。

昨因事展緩行期 余漢謀未離韶
四路軍陸續抵廣州

【香港二十二日電】中央社訊：余漢謀因事二十二日未能赴省，特電何犖等知照，電云：弟因事延待處理，本日未能來省，並請通知梓材（新任廣州公安局長羅梓材）爲盼，余漢謀養印。

【本報香港廿二日專電】第四路軍一軍二師及三師教導團，廿二日晨到省，駐燕塘軍校。第一師長莫希德，廿一日晚抵省，廿二日分訪利樹宗、何犖、繆培南，商洽該師駐地，師部設明德社。何犖本日到港。

【香港二十二日電】警備軍改編的獨立一師駐穗後方辦事處主任劉勵時談，該師師長鄧志材現在三水，願即日歸順中央。

粵軍政人員將大更動 林雲陔仍可留任
各廳長傳悉擬換新人 錢大鈞飛粵整理軍務

【廣州廿二日電】此間軍政各機關人員，將有極大更動，大約現在粵省各廳長，均將更換，惟主席林雲陔，仍可留任。

【九江廿二日電】牯嶺電話：錢大鈞廿二日晨飛粵，代表軍事當局，接洽整理粵省軍務，即留數日即返牯。

劉紀文黃光銳 今晨抵潯即赴牯謁蔣

廣州市長劉紀文、及粵空軍司令黃光銳，前晚同乘義郵輪維多利亞號輪北來，向中央有所報告，今日上午十時半可到潯，停泊於招商局北棧碼頭。黃抵潯後，即將轉道赴廬山，謁蔣請示一切，至廣州市長，聞將更動。

政治重心移廬山
各部各會長官均將前往 林主席昨抵牯嶺

【南京廿二日電】蔣委員長到廬山後，政院所屬各部會長官，亦將赴廬。

【九江廿二日電】牯嶺電話：林主席率隨從廿二日晨六時半抵潯，登岸稍休息，即赴蓮花洞，蔣委員長聞訊，躬至蓮花洞迎迓，八時許換轎登山，十時許抵牯，旋即返黃龍寺國邸休息。【又電】徐永昌、魏道明，廿二日午前十時許抵牯，即赴招待所休息，徐魏均定廿三日[illegible]。

【南京二十二日電】二十二日午後，晉謁蔣委員長。

冀察政會明日例會
曹汝霖石友三等 均到會就職
不行儀式宋哲元親臨訓話 日表示取消冀東須有條件

【北平廿二日電】冀察政會廿四日例會，新委湯爾和、曹汝霖、戈定遠、劉汝明、石友三等，均將到會就職，不舉行儀式，僅由宋哲元親臨訓話。劉守廿三日由滄縣乘車來平，石出席例會後，即行返津，聞石在津稍事勾留，將來平長住，宋哲元廿二日晨，在天津檢閱馮治安師一部，並訓話。

【天津廿二日電】日方表示冀東組織，可望取消，惟須視華方對經濟合作誠意如何爲轉移。殷汝耕出處問題，早有決定，日方歡迎王克敏來平，主持冀察政務，惟王克敏對經委會主席一職，已決定不就，致此事一時亦難實現。

【天津廿二日電】日駐屯軍參謀石井，廿二日接見新聞界，據談：渠前次南下，在滬曾出席武官會議，並到京杭滬各地，深覺各地經濟情形，均較華北富庶，地方建設亦好，石井談及開發華北經濟事宜，稱日方投資援助，絕無圖厚利之意，爲安定地方。

日對我又施恫嚇
「對華北將益趨强硬」
如中國忽視日特殊地位 則難免將採取此種手段 日一相會議後非正式宣言

【東京廿二日電】路透社訊：日外相有田、陸相寺內、海相永野，本日會商之後，曾發表半官式宣言，其中警句有云：「中國政府如忽視日本之特殊地位，則日本對華北政策，自將無免益趨强硬。」據聞上述會議，係研究中國進步及統一之根本要素，及反日主義滋長的原因。

日人被害案
兇手已拿獲 坊子車站

【濟南廿二日電】膠濟鐵路坊子車站日人被害一案，其兇手已拿獲，在嚴訊中。

陳策抵廣州
將整理粵海軍艦隊

【本報香港二十二日專電】陳策奉命南下整理粵省艦隊，廿日回。

津人力車潮擴大 車夫請願市府
英方態度强硬

【天津廿二日電】津英租界人力車夫反對檢驗風潮擴大，車夫千餘人，今晨向市府請願，要求據理交涉，如無解決辦法，誓不許行英租界，英工部局方面發表聲明，謂每年檢驗不超過二次，所頒辦法難收回。

閩邊剿軍 退駐潮汕待命
各縣均復常態

【福州廿二日電】閩邊剿軍嚴應魚等部，已全部撤過潮汕，待命，所遺各處防務，由陳琪、李廷[illegible]等部分別接駐，上杭、寧化、安各縣地方秩序，均已恢復常態。

要聞簡報

□專職高法院分院案，二十二日起停止收案，並辦結束。

▽日外務省事務官相場抵[illegible]後，廿二日[illegible]

□津海關緝私隊今日沒收大批由津運往各地的私貨，[illegible]

□專法幣準備金保管會，二十二日發表檢查各銀行準備金報告，[illegible]

西南三機關 已完全結束

【本報香港二十二日專電】西南執行部、政務會、及第一集團總部三機關，二十二日止，均已完全結束。

誤認同事被綁 津市府衛隊開槍 斃日領館華探
衛隊一名被該華探逮捕 經過市府起訴會致肇事 日提抗議張自忠允懲辦已解決

【天津廿二日電】路透社訊：此間日本領事館警察署所用中國探員張福祿一名，今日在日租界中逮捕市府衛隊一名，將其帶往城中河北地方，致肇此禍。此間日本領事館當局，當該探員押同被捕衛隊所乘汽車，行近市府門前時，即開槍向汽車射擊，值崗衛隊，該探員當場殞命，探員遺骸，已由日方移去，日領館及憲兵隊，均派代表，赴出事地點從事調查。後張自忠認爲係衛隊誤會，允懲辦，已告一結束。據聞此次意外事件，係因誤會而起，蓋值崗衛隊聞車中有人高聲喊叫，並見車中有爭鬥情形，致誤認其同事被綁，遂即開火射擊。

財長孔祥熙將赴廬

財長孔祥熙將赴廬小住，爲期辦事便利，已在該部各署司處會，調派職員，定二十二日由京乘輪赴潯，轉廬組辦事處。

【本市消息】財長孔祥熙，二十一日晚乘坐夜車離京來滬，二十二晨抵滬，如下車，即返私邸，後接見財次鄒琳，及粵省財政廳長宋子良，有所指示，即將赴廬山避暑。

【南京二十二日電】楊永泰二十二晨由滬抵京，旋於九時乘輪赴潯轉廬，朱培德、黃仁霖，二十二日晨乘中航公司機飛潯。

【南昌二十二日電】曾養甫爲督促玉萍路段工程，並視察浙贛路，於二十二日晨來省，定日內轉廬山謁蔣。

京滬郵航機飛潯，轉往牯嶺。二日晚抵粵。避港粵客陰人員兩百餘人，廿二晚已有百餘人返省。

日傳美貸款中國購軍用品
中美均否認
貨幣協定所定辦法 純係商業來往性質

【華盛頓廿一日電】路透社訊：美國將貸款中國的謠傳，今日此間負責方面，已確切否認。據當局宣稱：官方與私人方面，均未改商對中國作任何「新信任放款」，至最近中美白銀協定，曾特別規定，因白銀交易結果所成立的基金，除作穩定中國金融用途外，不得移充他用。

【本市消息】路透社訊：日方所傳最近中美成立貨幣協定，內容係繼續貸款與中國，採購戰爭材料的消息，今日已由陳光甫予以鄭重否認。據與告路透社記者，謂此次被派赴華盛頓的使命，僅與美財部人員討論貨幣問題，雙方商洽結果，美財部已允向中國購買大批白銀，俾中國新幣制，益形鞏固，此項辦法，純屬商業來往，絕無政治性質。陳又否認外間所傳彼與郭秉文，最近在美[illegible]時，曾與菲列濱談判商業協定之說，據說彼雖曾訪謁菲總統，但純係拜訪性質，及中菲兩約問題，會談之時，並未涉及。

報紙大衆化是價錢便宜人人買得起文字淺顯人人看得懂

鄒琳宋子良 昨飛韶晤余後抵粵

鄒談：先調查再定方案呈中央核定
唐談：中央將用五千萬整理粵財政

【本市消息】新任財政特派員兼財政廳長宋子良，財政部政務次長鄒琳，於昨晨由龍華搭中國航空公司南京號專機飛赴粵。同行者計有新任閩桂粵統稅局長吳健陶，及李傑生，周守良，莊永齡，及宋衛士等十二人。宋鄒行前曾謁財孔請示。飛機於八時正起飛。據中航公司接該機無線電，謂該機於午十二時十分抵韶關。宋等曾下機與余漢謀會面。並用午膳，二時由韶續飛。

【香港廿二日電】鄒琳宋子良等三時抵廣州空軍機場，下榻迎賓館。四時各界開茶會歡迎。鄒琳曾向記者發表書面談話。大意謂：中央對於粵省，較任何地方，尤爲重視。數年以來，苦無機會，談一切之整理。今粵局底定，整理自不容緩。現當先將詳細情形調查確切，各具方案，分別請由中央或地方政府核定逐步施行。

唐海安談 整理粵省財政

【廣州廿二日電】唐海安，今日接見路透社記者時說，財政部整理粵財政，雖受重大損失，亦所不惜。據唐氏估計，中央將至少用五千萬元，鞏固一切基礎。唐氏又稱：廣州存銀共計一萬萬元，幸未動用。現中央並無將白銀運往南京，或出售其中一部分意。按粵稅收案豐，至少年可得五千萬，今後對國庫當有裨益。

限制降低佣金 金業經紀人 議定處罰規則

【本市消息】上海金業交易所經紀人爲維持本身營業起見，於昨日決覺限制同業任意降低佣金，兜攬主顧，以致影響金局。○議定對同業中，如有減低限制之最低範圍，報告人有相當證據者，第一次處罰金五百元，第二次處罰金一千元。如三次違犯者，則取消其經紀人資格。又蘇商紗布交易所，因天時炎熱，定自本月二十七月起至八月八日止，每日下午一律停拍。

芬蘭與我國 締結商約 避免間接貿易 致兩方受損失

【本市消息】我國與芬蘭進出口貿易，年來頗見進步，惟我國與芬蘭間，尚未成立正式商務關係。致芬蘭貿易，類多間接經營。最近芬蘭政府，甚盼中芬間早日成立正常貿易關係，締結中芬商務協定。據本埠芬蘭領事館人員談：「統計去年中國運芬貨物，其中只百分之四．五係由中國直接運芬，其餘百分之九五．五均由歐洲各國轉運芬蘭。此可證明中國不能與芬蘭直接貿易，在中國方面，有巨大損失。目前中國設於芬蘭之商業經理機關極少。中國政府，亦並未派遣大使或領事至芬。同時因中芬兩國，尚未訂定商約，故雖皆運芬者，關稅較他國貨品爲高。因此中國貨不能與別國競爭。同時歐洲其他各小國，如拉特維亞諸國，亦以中國貨品之市場。中國實有與芬蘭及各小國早日簽訂商約之必要。」

粵自十月起 實行三級三審新制
改用部頒司法用紙 人員資格亦將考核
裴夏聲昨謁王用賓日內赴粵履新

【南京廿二日電】司法院廿一日常會決議撤消西南最高法院分院，當日即飭粵桂兩高院，嗣後除應上訴於該兩高院之案外，至第三審案件，概依法移送最高法院審理。法部以三級三審新制，粵桂前以情形特殊，延不施行，殊屬遺憾。特令粵高院十月起開始改制，該省之司法用紙，向來亦濫印濫發，嗣後應改用部頒用紙。至該省司法人員之資格，是否與規定相合，亦將予以考核。又新派代理粵高院院長裴夏聲氏，二十二日晨謁王部長請示一切，不日首途履新。

各省市商會聯席會閉幕

中華民國商聯會 議決組織
廿一省市代表明日赴京請願 全國檢私總會昨日下午成立
滬緝私協會徵求密報

【本市消息】昨日上午九時，各省市縣商會聯席會議，主席團王曉籟等九人，晉謁孫科，陳述民法第六八一條對於合夥事業連帶負責之規定，與商情不能符合。實際上應用又感受困難，並有間接促成商業凋敝之虞，請爲修改，孫當予接受。十時繼續舉行第三次大會。決議：（一）修改商會法第十八條（二）建議立法院迅爲修改商會法第三，第四，第十一，第十三，第廿二等條。公會法第三，第四，第七，第八條。商會法施行細則第十一條等。（三）規定商店不加入同業公會或商會，及同業公會不加入商會處治辦法等案。議至中午十二時始散。會後各省市代表，應全國會計師協會及上海會計師公會宴，午後三時，繼續開會。討論各案如下：（一）修正上午所通過之檢私總會組織大綱。（二）推選檢私總會委員二十七人，（三）由出席本聯合會議之七省省商聯會及三特別市商會代表，依法發起組織中華民國商會聯合會。（四）討論各地商會檢私委員會組織工作兩綱要。（五）此次聯席會議議決各案，決由主席團領導二十一省市縣商會各推代表一人，赴京分別向中央黨部，行政，立法兩院，財政，實業兩部請願。並定於廿四日上午九時在南京市商會齊集，議畢，主席致閉會詞，而散。

請緩征所得稅

廿一省商會代表昨聯電行政院，財政部，請裁變相厘金及緩辦所得稅等，內容大要謂：「（一）國府明令裁厘，雖歷多年。惟各省仍有不少變相厘金，如贛之清匪善後捐，江浙之鹽斤改進費；湘之產銷稅；粵之專稅；川之落地稅，桂之餉捐；陝甘滇之特種消費稅；名目岐出，不遑樓指。無論土貨抑係機製國產，無一倖免。重疊征收，其稅率且較昔日厘金，有高至十倍者。既責商人以合法之負担，即不容各省再留厘金之秕政。（二）營業稅開征後，各省營業稅局勸內營業收入總額標準，未能確立，致與商民糾紛，時常發生。商賬能帀風潮，商人一套賬記賬制度，本未劃一，據以課稅，紛擾之事，恐十倍於今茲。（三）報載所得稅之征收，雖有外人亦一律照征說，但租界可遷稍其治外法權，非但不能征及外僑，併恐不能征及租界商人。結果徒助長租界繁榮，促成資本逃避。根據上述第一點，中央對於各省，尚須爲嚴切之裁厘督促，必須以變相厘金裁盡之日，爲所得稅推行之日。根據上述第三點，當局尚須爲外交上之折衝，必須辦到無論外僑，無論租界，一律開征，庶於國計民生不致受重大弊害。」

全國檢私總會

又由廿一省市縣商會聯席會議議決組織的中華民國各地商會檢私總會。昨日下午四時宣告成立。推舉王曉籟，杜月笙，徐寄頎，高伯常，嚴雨亭，顧速明，程幹卿等七人爲常務委員。柯幹臣爲總務科主任。葛傑臣爲情報科主任。金潤庠爲組織科主任。徐國森爲統計科主任。定廿三日上午十時舉行第一次常務委員會議。

各界緝私協會

本市各界緝私協會，昨日在市商會舉行第二次常會。議決通過通告各界徵求密報，函請各團體及兩特區市民會通飭所屬一致協緝，設密報箱等案。

金融行市

標金 九月期

開盤	一一三三，八
最高	一一三[illegible]
最低	一一三[illegible]
收盤	一一三[illegible]
較上日	跌〇，一
標準價	一一二八，三
飾金兌出	一一八，〇
飾金收入	一一二，〇

外匯 中央掛牌

英匯	一先令二辨士五
美匯	[illegible]三〇美金
法匯	[illegible]五八法郎二五
德匯	[illegible]七五馬克二五
日匯	一〇三日元
港匯	九四港元
純金	六鎊十八先令 九辨士
平衡稅	百分之三．〇

證券

種類	月期	收市價	較上日
統一戊種	七月	六二，三〇	跌〇，一五
統一戊種	八月	五九，六五	漲〇，二〇
統一丁種	七月	六三，七〇	漲〇，一五
統一丁種	八月	六〇，四五	漲〇，三五
統一丙種	七月	六三，〇五	漲〇，[illegible]〇
統一丙種	八月	六〇，四〇	漲〇，八〇
統一乙種	七月	六六，七五	漲〇，六五
統一乙種	八月	六三，三〇	漲〇，九〇
統一甲種	七月	六九，六〇	漲〇，四〇
統一甲種	八月	六六，三五	漲〇，九五
九六公債	七月	九，三五	漲〇，一〇
九六公債	八月	九，四〇	漲〇，〇五

紗花 收市價

月期	棉紗	棉花
七月	二〇六，一	四七，七〇
八月	二〇八，七	四八，一〇
九月	二〇九，九	[illegible]
十月	二一〇，四	四二，五〇
十一月	二一〇，二	四二，二五
十二月	二一〇，七	四二，三五

較上日棉紗漲四角至一元　棉花跌一角至漲五角半

航運船期

△進口　七月二十三日

維多利亞　歐洲來　意郵
新寧興　長江來　三北
安興　廣州來　招商
萬通　重慶來　太古
瓊州　香港來　[illegible]
海口　天津來　怡和
利生　廣州來　怡和
明生　長江來　怡和
公和　[illegible]

△出口

△甬溫班
新江天　廿三　寧波　招商
寧興　廿三日　寧波　三北
益利　廿三日　溫州　天興
新瑞安　廿六　興化　申安
新瑞平　廿八　沙埕
海安　廿九日　溫州
[illegible]　三十日　[illegible]

△長江班
江順　廿三日　漢口　招商
吉和　廿三日　漢口　怡和
武穴　廿三日　漢口　太古
志大　廿四日　漢口　大通
新寧興　廿四　漢口　三北
萬流　廿四日　重慶　太古
公和　廿四日　漢口　怡和
黃浦　廿五日　漢口　太古
同和　廿五日　漢口　怡和
江新　廿六日　漢口　招商
湘潭　廿七日　漢口　太古
江安　廿七日　漢口　招商
瑞和　廿七日　漢口　怡和

△華南班
公平　廿三日　汕廈　招商
海口　廿三日　港粵　太古
靖安　廿三日　福州　三北
瓊州　廿三日　海防　太古
山東　廿四日　港粵　太古
安興　廿五日　汕港　招商
德生　廿六日　汕港　怡和
四川　廿七日　汕粵　太古
△北洋班
盛京　廿八日　烟津　太古
皋生　廿八日　烟津　怡和
利生　廿四日　烟津　怡和
明生　廿四日　青島　怡和
順天　廿五日　烟津　太古
豐南　廿三　青烟[illegible]
△外洋南行線

露飛　廿五日　馬賽　法郵
土而門　廿八日　印度　大英
胡佛　廿八日　呂宋　大來
俄羅斯　廿八日　呂宋　昌興
海士　廿八　世界班　大來
芝巴德　三十日　渣華
斯沃登　卅一　非洲　渣華
乃悌拉　四日　倫敦　大英
△外洋東行線
加拿大　廿六日　昌興
令肯　一日　紐約　大來
麥金利　四日　大來

言林

論章太炎的文章【上】
吳文祺

章太炎是一個淵博的學者，同時也是一個天才絕高的文學家，他的文章，實是古文學中的最高成就。和他同時的幾個學者，沒有一個可以比得上他的。桐城派的末流不必說，即如王闓運，劉師培的文章，也是典雅有餘，精彩不足。王國維的考據文字，條理分明，內容充實，然平鋪直敘，缺少文學的意味。章氏的學術文，除了豐富的內容外，還有一種文章之美，雄悍勁利，好像有一種不可抗拒的力量，逼人而來。如駁建立孔教議，駁康有爲論共和書，駁神我憲政說，社會通詮商兌，析理綿密，一層進一層，如剝蕉，如抽繭，無剩義，無盈辭，確能達到「守己有度，伐人有序」的地步。然而學術論文，究竟是「以立意爲宗，不以能文爲本」的。若就文學的觀點來看，太炎文錄中的許多抒情散文更有價值。他的弟子潘大道曾說：「太炎先生情感最盛，爲作祭文，如祭徐錫麟文，祭鄒容文，哀辭諸篇，皆爲其生平得意之作。吾尤賞其祭民國二年以來死難諸君文，聲情激越，令人泣下。譚鑫培之連營寨李陵碑諸劇，凄切委婉過之，而悲壯蒼涼不及也。」（學藝二卷五號）

這一類文章，大部分是在辛亥以前做的，那時他亡命日本，過着極艱難困苦的生活。身世之感，家國之痛，一發之於文章，所以充滿着一種悲涼慷慨的情緒，好像一匹中了傷的獅子，在曠野中怒吼。如中夏亡國二百四十年紀念會書云：「……明祚既移，則炎黃姬漢之邦族，亦因以澌滅。顧望皋瀆，雲物如故，惟不知誰氏之邦？覺茲元首，支那之亡，既二百四十二年矣！……戎（？）犬年，安宅是臨；……哀我漢民，宜臺宜隸！鞭箠之不免，而欲參與政權，小醜之不制，而期扞禦皙族，不其恫乎？……吾屬孑遺，越在東海。念大木之所生長，瞻太沖之所乞師，永懷疇昔，蓋不怡[illegible]。叢蒼木者，則興懷上之情；觀狐兔之悄，亦隆思古之痛。是用昭告於爾邦族，類聚同氣，雪涕來會，以志亡國！凡百君子，同茲悁憤，願吾滇人，無忘李定國！願吾閩人，無忘鄭成功！願吾越人，無忘張煌言！願吾桂人，無忘瞿式耜！願吾楚人，無忘何騰蛟，願吾遼人，無忘李成梁！別生類以箴大同，察種源以簡蒙古，齊民德以哀同胤，鼓芳風以扇游塵。庶幾陸沉之痛，不遠而復，王道清夷，威及無外。……嗟乎！我生以來，華髮未艾。上念陽九之運，去茲已遠，復逾數稔，逝者日往，誰能撫摩？焚巢餘痛，誰能忍此，君子以微心流涕者也。……」

辛亥以後，袁世凱柄政，章氏曾一度爲袁氏所拘。及二次革命失敗，國民黨員死於袁氏之手者，不可勝數，章氏所受的刺激更深，因而他的文章也更沉痛，如告癸丑以來死義諸君文：「……乃者國人不知禍亂之幾，炳麟等不能正告。而諸君子死難於前，訖於今茲，涉歷稍深，而後知炳麟等之無所逃其責，[illegible]……論者以爲庸衆愚懦，而方命徒死於諸君子之士；異日才俊之士，將而使以爲是，而更有悲者矣！嗚呼！知死者其有知耶！其無知耶！相枕爲積屍也，生者猶足以振起頹靡。氏未死也，知死者之衰，生者當知之：知死者之望猶是也，知死者之不欲徒以生命贄人一夕之娛戲也！以是備豫不虞，訓於師干，而教之無忘戒守，禍其可以少已。不然，雖日享月祀，厲之襲香，樹之表旗，寶碑高聳，以安之，金冠石以像之，墳祀饗祀以奉之，誠不足以安諸君子之靈，而所以爲負滋大！……」文錄中關於這一類文章還很多，不再舉例。茲因篇幅關係，近來章氏的生活，與作者的環境有關，已大非昔比。

威尼市回憶錄【三】
秋旻

是啊，這裏有水的街，水的鄰居，水上的大道與陋巷。這裏，你再不會聽到摩托卡吱吱的叫聲，也沒有馬蹄得得驚人清夢。不過爲了交通迅速，汽油艇拖着臭味的汽烟從水面飛去，幸而她們得走大運河，GRAND CANAL，那些小支流還得藉這曲折如人意的鋼舶來回遊翔。

踏入這古國的第一步，在水面上，我們卻已被古舊的詩的趣味陶醉了。「這像一個現代的都市嗎」？

「否，威尼市不是現代的，這裏比起駝鈴夜響，黃沙漫漫的北平還要不現代化。」

「但究竟這地方是西方的古城，任管怎麼看不是東方式啊。」

「然而在歐洲這就是近東方的海口古城了。當年十字軍幾次東征，歐洲諸侯們往耶路撒冷耀武時，海軍從這裏替他們出過不少的力氣。……還有，說到東方，第一個作中國遊記引起歐洲人的憧憬的也是威尼市人，——我們都知道的馬可波羅。」

文藝雜談【一】
王任叔

對於文學作品表出的樣式，我反對新奇與古怪，我主張平實。平實的樣式，也許引不起銷行，『讀者市場』的注意，沒有好的一羣。但平實卻是比較能使愚笨者接近的。我們原是愚笨者的一羣。

有所謂豆腐格子詩，有所謂象徵詩，然而現在也有所謂一字一句詩，應屬於瑪耶闊夫斯基一派的未來派的詩出現了。這裏可不必引徵。然而，我確實看到過：去！『什麼』！這樣寫着的，再是去，『什麼』！『什麼』！這樣寫着的希奇古怪的詩。我以爲那樣作法是不必要的。

本來文人的心與文人的筆，其間的距離是頗爲巨大的，往往心境是這樣的，落筆以後，卻另換一樣了。在這裏，近乎科學地思考的理論者，有比較易於下筆的事實。然而最大的悲哀，卻是詩人不表達其感情的事。感情是流水，誰能叫流水不流呢。我想：詩人於下筆之間，必然是瘋狂地亂墾的，但我還想以平凡的想頭來鍛鍊詩人。我相信感情是可鍛鍊的。我們的詩人何妨以理性的火，把它鍛鍊成堅強的意志敎於詩。如其以詩作爲意志之表達，那麼，我們詩人將會說出些較爲完全的語言，而不必一字一句兩字一句以希奇古怪的形式來抒發自己胸頭那種莫明其妙的感情了。

「毛子」質疑
無傷

「光明」創刊號的集體創作「走私」內曾數次提到「毛子」，如——

李玉華　看不出他是眞毛子還是假毛子，……

李妻……連你們那個不知道是眞毛子還是假毛子的「頭兒」一起捆起來……

毛子，……

這裏的毛子分明是指與我們同文同種的外國人而言，但我們家鄉（失去的國土）的習慣稱呼並不這樣，所謂「毛子」是專指黃髮碧眼的西洋人，「走私」中的「毛子」我們叫做「鬼子」，而大多數在鬼子上面還加上國名。不曉得「走私」的創作諸位先生以爲然否？

公共租界的創舉

中區的西藏路 改名爲虞洽卿路
工部局董事會昨日議決

（左）虞洽卿（下）改名虞洽卿路的西藏路

寧波旅滬鉅商虞洽卿，在上海經營了很多事業，而對於公益工作，更多贊助，本年是他旅滬五十五年的紀念，和七旬誕辰，各界因此請求工部局闢一條虞洽卿路，以留紀念，工部局當局以虞氏數十年來協助租界，排難解紛，對這事也深表同情，昨天工部局董事會開會商議，決定將公共租界中區的西藏路（寧波旅滬同鄉會就在此路上）改名爲虞洽卿路，作爲虞氏旅滬五十五年的紀念。大概不久就可以實現了。按上海租界上，祇有法租界有一條朱葆三路是用中國人名，公共租界的路名，卻從來沒有採用中國人名的，這次實在是空前的創舉，聽說屆時還要舉行一番盛大典禮。

北車站 拘獲運毒日人
抄出毒品重四公斤餘 已由日領館提去訊辦

昨晨十時卅分許，北車站有一日人，私運海洛英毒品，計重量爲四公斤四百十餘公分，闖往內地銷售，事機不密，經駐站警員及江海關稽查察覺，當場抄獲該項毒品，並將該日人逮捕，通知日領事館，派員去訊辦。聞該日人名池田進，大阪人，年三十餘歲，以販毒爲生，素爲警務人員所注意。（寅）

妨害名譽之訴
五倫校長朱琳 原被告已在外和解

法租界辣斐德路五倫女子職業中學，奉教育局命令到局，擅自動設法改組及遷移校址，後來學校賽的標籤上，竟時常有攻訐校長朱琳的標語，嗣又有該校男女教員吳雲邨，曹傳宗，韋月侶等九人，向某報記者談話，毋校長朱琳太無人道，教員薪水不發，伙食斷絕，違背教育局章程，教育局要勸令停辦。朱乃請律師具狀第二特院，告他們妨害名譽，已一度開審，庭諭改期再傳，這個案子定今晨續審，聽說原被告均願意打官司，在改期中已和解了。原告準備庭訊時，向庭上撤回自訴。（辰）

水上賭窟 捕犯十一人
昨晨虹口破獲

昨晨十時許虹口捕房中西探捕在停泊虹口東洋碼頭附近的四十八號駁船上，破獲一水上賭窟，捕賭徒及頭家等十一人，押入捕房，解法院究辦。（巳）

遺失公文
送信差役 法幣同時失蹤

本市某機關前晚令公差遞送公文時，該公差中途忽將重要公文十一件，法幣一百五十餘元遺失，遍尋未獲，當據情報告該機關負責官長，現已通知警政機關請飭屬查覓。（寅）

竊車匪猖獗
公共租界 昨又失竊一汽車

日來公共租界竊汽車匪徒大肆猖獗，連日失竊汽車多輛，昨日午後五時四十分左右，又有一市照九八八一號租界照一五七〇號的黑色自用汽車，被匪竊去，公共租界警務處據報，已飭屬查緝，通知華法警務機關協查。（寅）

國民飯店 將宣告清理
建築時有一段悲劇歷史

法租界天主堂街的國民飯店，本係已倒閉的中國興業銀行總經理陸錫侯的產業，聽說本月底就要宣告清理。從前國民飯店生涯很好，不過近來上海開設了不少新式的大飯店，所以營業上就受了很大的影響，到現在就不能支持了。在國民飯店建築的時候，有過一段很悲劇的歷史，那時有泥水匠及油漆匠卅人，先後在工作時候受傷斃命，這大概是國民飯店要倒閉的先兆吧！

蒼蠅命案
兩被告出三千元和解 管轄錯誤移地院審理

聖約翰大學學生李敢，何蒼霙，因爲吃蛋炒飯，碗裏發現一個死蒼蠅，因此和廚司發生糾紛，口角勸武，將廚司張源泉擊斃，該案特一院已一度開審，現私訴部份兩被告已出三千元和解，刑事部份昨晨續審，推事因被告等犯罪地在越界築路地點，遂諭知本件管轄錯誤，移送地方法院審理，第一被告李敢，准交二千元書面保證金，自行投案受訊，第二被告何蒼霙，在未移送前，暫押捕房。（辰）

打離婚官司 丁福保次子丁壽康 持六法全書上堂
曾和舞女私通情書 當庭寫字核對筆跡

名醫丁福保的次子丁壽康，去年七月間娶漢口申新紗廠經理榮月泉之女志文爲室，而壽康性喜冶遊，且放蕩無羈，某次壽康又與某舞女私通情書，落入妻手，志文好言勸諫，反被惡言侮辱，不得已於歸寧暫住，不料壽康又於十月廿四日，親立離婚據，趕至岳家逼令志文簽字，因此志文認爲夫婦恩義已絕，具狀第一特院，訴請離婚，並要求贍養費四萬八千元，該案經迭次傳訊，庭上諭令雙方出外試行和解，但雙方各執成見，各不退讓，昨晨該案續訊，原被告雙方均到案，被告丁壽康於訊問時，對於與舞女私通情書，虐待原告，並書立離婚據，強妻簽字，咨亦完全否認，至訊問原告時，被告又時欲起立發言，置庭上命令於不顧，並手持六法全書，謂我係根據法律，有發言權，後庭上欲驅出庭外，彼始默然坐下。繼由原告陳述虐待及發現情書經過，並將情書及被告親筆所書離婚據呈案，庭上當令被告書寫數字，核對筆跡，並因對於被告財產，尚須調查，宣告改期再訊。

中山秀雄案 卅一日再開審
要證浦巧英在高郵 捕房往傳日內到滬

日水兵中山秀雄案，第一特區法院，於上次開庭時，撤消辯論終結，重行傳集重要證人，再開辯論，現第一特院已定於本月三十一日（下星期五）下午二時，繼續審理，至要證浦巧英，現在高郵鄉間，已由捕房探員於前日持法院傳票，前往傳案，於此案開審前當可返滬。（乙）

小茶館

點心　會考的流弊
了了

自從會考實施之後，顯然的是把學生升學的困難又加多了一層，我們當然不能說教育當局重視考試，目的是在刁難學生，叫他們不易升學，但是其結果變成了刁難，是不容諱言的。

教育當局本來大約是抱了整頓教育，提高學生程度的水準目的，想來想去，才出來這以會考過各校都注意他們學生的程度的方法，可是這方法的結果變成了「摧殘學生的身心」，恐怕也是他們最初沒想到的。

像今天本欄所載一個受了會考折磨的青年所說出來的極沈痛的話，當局看了以後，不知道將有什麼感想。

會考變成了給著作人推銷書籍的功具，並犧牲了一部分不讀這個先生的大著的學生前途，教育當局能說他對這件事不抱歉麼？

只此一端當然不能證明會考的方法不可取，因爲這還有用人不當的關係在內，不過會考的流弊除此之外，也還多的很呢！

就以今天這位青年舉出來的教科書不統一問題來說，我想教部一時怕就無法解決，教科書不能由國家出錢請專家編輯而授權給書賈，又不是授權給一家書局，公開的任各書局競爭，最後只要教部審定一下；審定時，又不能說某一種教科書某書局已經出過了，這種書不能再予審定。於是同一性質，同一學年的教科書，可以有三四種同時在市上流行，有三四種流行各校自可自由選擇，這樣會考出題目時困難就發生了。出題目的人，根據一種課本，當然不對，就是根據三四種課本來出一個題目，因爲各課本或詳其所略，或略其所詳的關係，學生也還是有一部分要吃虧的。

這還是只就出題一點言，此外如學生的偶未注意出題目的一點而落第，和考試時的開夜車，考了畢業考又要應升學考，種種影響學生身心的弊病，有許多都是過去我會說過的，現在可不再贅述。

總之是這會考問題，行了幾年已證明流弊甚多，當局是不應再採坐視其發展的態度了！

會考與教科書
一個不能畢業的學生的報告
（文責自負）葛洪

了了先生：我是一個在初中讀過三年，並且曾參加過會考，後來因爲英文一課，不能畢業的人。我覺得非常痛苦，而且還有說不出的苦在我的腦子裏，如今我已經有二年了。所以不能再容忍下去了，特地寫這一封信來，希望披露給大家看看。

我是浙江人，參加第四屆初中畢業會考，那次的英文出題目者，是×××先生，他編有國民英語讀本一書，浙江省立第一中學就採用該書爲教科書，然而我們的學校因爲地處僻隅，卻仍沿用着商務印書館出版的新學制初級中學英文讀本文法合編一書。會考的結果，不但第一題的「讀下面的文章後用中文回答底下的問句」和第四題的「看圖寫意」完全由國民英語讀本上抄了來；即如第二題的「Fill the following blank」和第三題的「Answer the following questions」也都由該書上直接或間接的摘了來。這樣對我們固然大不利了，然而那位×先生自從此得了利，因爲自第二學期起，各校都紛紛採用國民英語讀本爲教科書了。

因此我希望教育當局，從此以後，明令禁止再有此種利用出考試題而投機的發財，並速謀教科書統一，和未來而將遭同一命運的學生們，都非凡感激的。

▽正當商品
小記者

★各省市商會聯席會議，議決：請政府保障正當商品運銷。

★當然，因爲私貨猖獗，正當商品受了嚴重的打擊，所以才有這個決議。

★可是：我們更得注意：私貨是由浪人驅逐了買票的乘客，不付運費，從中國鐵路上運輸開來的。

★由今之道，十當的人民，買票乘車，得不到保障，何況正當商品呢？

街頭雜拾　投生者
（曾普華）

一大羣的人，幾乎全體都是穿着土藍布的短衣。誠着農人暑天勞作的笠帽，混亂的走過，向着一個租界上的巡捕哨路。好奇的我，便躡着一顆想曉得這一羣有趣的人的來歷的心，擠過去向他們中的一個問話。

「你們是從那裏來的？」

「從安徽河南交界的某縣。」

「你們現在到那裏去呢？」

「到楊樹浦某某商行找人接頭工作。」

「在上海呢？是在外埠呢？」

「據說接頭是在上海，工作卻在營口。」

「你們怎樣曉得的呢？」

「有人來招募我們的。」

在我聽到這些話之後，因爲受良心的譴責，使我不得不將他們加以勸告，便繼續說：

「你們不知道嗎？×做工的人，都不能回老家麼？」

「不曉得，恐怕不是真話吧！」

「怎麼不是真話，在白河有很多工人的死屍流出來，還能假嗎？」

「哼！就是真的，我們又有什麼辦法呢？我們沒有飯吃，我們要解決目前的衣食問題，祇好聽天由命吧！」

雖然是一再的加以勸解，終不能打動他們的心，他們爲了饑餓問題，也顧不到將來的危險，面臨着死的威脅，顯示他們已經受過不少饑餓的壓迫的痛苦，使他們連在眼前的死亡都不顧，有什麼力量阻止他們前去呢！我是一個懦弱者，不敢說什麼激烈的話，我祇能祝福他們，平安的歸來吧！

藝術之宮　第十五章 未完成的傑作【三〇〇】
恨水

秀兒道：「不是別的，我父親這一程子老不舒服，到現在還沒有好。今天我出來得久了，不知道他在家裏怎麼着了。我們現在過一點鐘了嗎？」姜先生倒是沒有答復，回過頭來，向同畫的三位先生看了一看。王先生點點頭道：「也許……」說着，在衣服袋裏掏出掛表來看了一看。立刻把表塞到口袋裏去。秀兒心裏這就明白了，兩手撐了木炕，將頭昂着，答道：「各位先生，現在要過兩點鐘了吧？」王先生道：「你若有事，你就回去罷。下次我們在這屋子裏放上一口鐘好了。」那三位先生，對了她雖然還有些不捨的意味，可是因爲王先生已經說出了口了，這倒不好意思挽留，有的把畫在顏料碟子裏醮醮，有的對了畫板上的畫，作一個審查的樣子。秀兒可不管那些，自走到屏風後面去，把衣服穿起來。上身衣服還只穿起一隻袖子呢，那王先生就闖着走過來了。他笑着一點頭道：「密斯李，你別忙，我出去和你屆車。」秀兒一看他相距只有兩三尺路，扭過身子去，手忙腳亂的，就把袖子穿好。看見他在屏風口上攔住的，這就伸手來移屏風，想搶出來。不料也是快一點，卜通一聲，把屏風打倒。

歡迎直接定閱本市每三月只收報費一元請電九六零八一即可每早準時送到

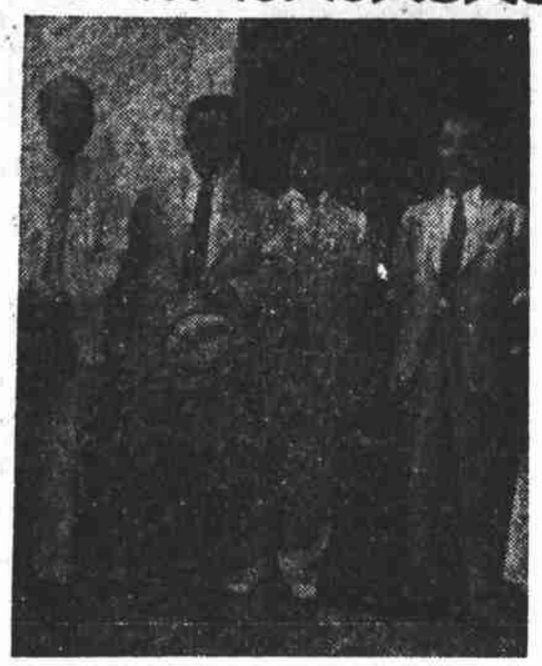

昨日飛滬的鄭琳（左方第一人）宋子良（中立戴眼鏡者）

立報

文化　增刊　體育

隨報附送　不取分文

□市教局定廿七廿八兩日舉辦三項考試

□青年鍾凌堯發明「國際鐘」。

□平市會考成績定廿五日發表。

□世運馬拉松跑程已劃定。

□台盃網球，廿五日澳洲隊與英國隊決賽。

□皮拳家馮慰仁臂骨于前晚比賽時折斷

傳代表李白飛廬山謁蔣的黃旭初

市教育局
定期舉行三項考試
各省市委託高初中畢業會考補考　未立案私立高中畢業生升學預試　及私立蒙藏學校畢業生檢定試驗

市教育局爲舉辦各省市委託高初中學生畢業會考，補考及救濟本市未立案私立高中畢業生起見，定於本月廿七廿八兩日與部令代辦的蒙藏學校畢業生檢定試驗，同時舉行會考，補考與升學預試，該局已委派陳白，張詠春等爲委員，組織委員會，討論一切進行事宜，所有試場規則，考生須知，考試地點及時間表等，均經分別訂定。考試地點如下：蒙藏學校畢業生檢定試驗在龍華該校，升學預試，畢業會考在黃家闕務本女中。

世運火炬跑出發後　雅典舉行盛大慶祝
希王及內閣要員等均參加　科林斯卅少女祭壇前獻舞

【雅典廿一日電】廿日由希臘古奧林泊斯山出發的火炬接力跑，廿日下午已抵雅典。民衆觀看者人山人海，希王喬治二世，內閣閣員和其他國內聞人，均在特別建築的觀禮台上靜候火炬的光臨，並參與慶祝典禮，當競走者手持火炬抵巴特農 Parthenon 時，一教士起立往巴特農前的祭壇燃着一燈，（燈光將不使熄滅，直至奧林匹克運動會閉會之時。）隨即向火炬祝福說：「古奧林泊斯精神至今不死，願此火炬之光永世不滅，更願此火炬以和平之光照耀參加世界運動會的各民族。我願上天賜福於全體參與運動會中的運動家。」經過此祝福後火炬復由一競走家持往雅典運動場，在該處也有同樣典禮舉行，在第二競走家持火炬往德斐淮時已入夜。廿一日上午十一時半古奧林泊斯火炬已抵科林斯，在該處居民均集合於公共市場以資歡迎，尚有附近居民沿途圍觀，教堂鐘聲，在火炬抵步時大鳴不已，競走者把火炬投給市長，市長以火炬燃着市政府前祭壇上的燈，同時軍樂隊高奏希臘國歌，希臘妙齡少女卅人也就在祭壇前作民族舞蹈。

世運亞林匹克村　不准女性居留
建築極完善會後將供軍用　設各國廚房日人獨愛德餐

【倫敦通訊】柏林世運會亞林匹克村已開始應用，婦女全部被隔離村外，所以該村可稱謂：「男性之村」，村內所有職工店夥均爲男人。除運動員外，男女客人都不許入內，但要訪問運動員，得在入口處屋內會客室中等候。該村入口處在柏林通漢堡大道的中間，離柏林約二百五十英里。村中計有堅固屋舍一百四十間，此外尚有游泳池，體育館，銀行，郵局，旅行社，國際酒店等幾座建築，酒店高三層，內分設廚房，餐室若干間，每間可容四十至數百餐客。各國代表均可得有各該國廚房和飯菜。現在日本代表獨放棄飲食本國飯菜，指定要吃德國菜。世運會完畢後，該村將供作多數航空將校和青年官員的訓練所，所以建築師於建築時得以不計工本，儘情使其完善。運動場預算曾被列入軍部預算之中。現時此村四週，即在德軍杜伯利滋營哨兵嚴密防視中。

電器公司青年職員　發明「國際鐘」
能指明世界各處準確時間　將請求專利集資大量製造

滬內馬白路昌明電器公司職員鍾凌堯（浙江桐廬人，年廿歲），經數年悉心研究，最近發明「國際鐘」一具，除能指明所在地時間外，世界各國重要都市日夜時間也可自動標出。如上海下午二時，則東京爲下午三時十五分，紐約即爲上午一時〇五分，上海時間爲二時〇五分時，東京，紐約等各都市也能隨着增加五分鐘。所在地時間並可設法調整使與世界任何處所時間相合，曾經多次試驗，分秒不差。該鐘機器構造非常簡單，型式小巧玲瓏，攜帶便利，製造工本也可不比普通時鐘昂貴。現悉發明人鍾凌堯正擬向實業部請求專利，將來決籌集資本，大量製造，以供應世界上天文台，學校，報社，航輪等的需要。（丁）

康悌公開網球　學生組昨日開賽
二週共十一場交鋒　華成杯單打遂次複賽

康悌公開網球學生組比賽，昨天下午三時起舉行，第一週計共八組，內兩組棄權，後第二週即開始，結果李國瑤，葉寶生，唐寶嘉獲複賽權。定廿五日舉行複賽，廿六日決賽。除學生賽外，華成杯羅民藹對華拉司的第三週單打，卡遜對胡旭光的次複賽，也於昨日舉行。其他三組次複賽，則定今日舉行。昨賽結果如下：

學生賽第一週

李國瑤勝章鏞興　二比〇

王栩東勝羅起仁（羅棄權）

馮以培勝陳百年（陳棄權）

葉寶生勝沈曾蔭　二比〇

唐寶嘉勝邵振邦　二比〇

徐增瑞勝顧德奎　二比一

胡旭光勝汪樹滋　二比〇

董君培勝徐應文　二比〇

學生賽第二週

李國瑤勝王栩東　二比〇

葉寶生勝馮以培　二比〇

唐寶嘉勝徐增瑞　二比〇

華成杯賽

羅民藹勝華拉斯　二比〇

卡遜勝胡旭光　二比〇

蘇聯舉重家
造世界新紀錄　九三·七公斤

【莫斯科廿一日電】蘇聯舉重比賽冠軍基爾洛夫，廿一日左手舉重九三·七公斤，造成世界新紀錄。（按：世界舉重舊紀錄爲荷蘭霍可滿所保持的九二·五公斤）

台維斯盃網球　澳洲隊與英國決賽
已定廿五日舉行　澳實力強硬英難保持錦標

【倫敦廿一日電】台盃帶際決賽澳洲隊廿一日已以四比一淘汰德國，定於本月廿五日與去年錦標得主英國隊作最後一次的決賽，競奪本屆錦標。英國隊代表以潘萊與奧斯汀出席單打賽，休斯與脫蓋担任雙打。澳隊最近於一九一九年獲台盃一次。而一九〇七年擊敗英國曾連續保持錦標六屆如澳代表奎斯脫踝傷即日痊愈，得正式出席比賽，則自英人手裏奪回台盃也是可能的事。【按英國代表隊日前與爲澳洲、淘汰的美國隊作友誼比賽，被以三對二擊敗，此次與澳洲隊比賽，似乎是凶多吉少，錦標得主的地位也有些搖動了。】

慈幼大會期內　舉辦展覽會
兒童勞作物圖畫　已函各省市徵集

中華慈幼協會召開的全國慈幼大會，已定下月在青開幕，會期內該會並將在青舉行慈幼事業展覽會，已致函出席各省市代表，徵集當地慈幼機關兒童的勞作物，及圖畫等成績品，慈幼機關的規章，報告書，照片統計，圖表等，携會陳列。

世運會　馬拉松跑程已劃定
全長約四萬二千餘公尺　王正林能否跑畢是問題

【柏林廿一日電】世運馬拉松長跑將於八月九日下午三時舉行，跑程已經規定全長四萬二千一百九十五公尺，自世運會場出發，經海佛爾湖濱，轉入舉行汽車賽的道路，至規定的半程點，自原程折回，跑畢全程，至少需時二小時半，跑道的決定，以使賽員得不多曬日光，而感酷熱。跑道均經用白粉線劃出，並於路旁標明各該點至終點的公里數目，在熱鬧場所將以繩索攔開。此次馬拉松跑雖不若創始時的艱難，但也足以測驗賽員的忍耐力了。（按馬拉松爲地名，紀元前四百九十年時，波斯與希臘發生戰爭，波軍攻希甚劇，希臘雅典青年費狄壁特司 philippides 因急求援於鄰邦斯巴達，自馬拉松至斯巴達，凡一百五十英里，費時三十六小時趕到，至希，斯巴達因率援軍，大敗波斯軍。此次世運馬拉松跑，我國參加者爲樓猴王正林，四萬二千餘公尺的長程不知他能否跑完全程。）

皮拳家
馮慰仁臂骨已折斷
將設法用石膏接骨　能否續賽尚難預斷

我國皮拳健將馮慰仁二十日晚與日選手花田陽一郎比賽，以左臂受傷失敗，昨已入醫院療治，經醫生用Ｘ光檢視，發覺左臂肘下部分傷處並非脫節，竟爲折斷。據馮說，受傷時正戰第三回，他並不感覺十分疼痛，揮動也尚自由，直到第四回合，被花田力抵，傷遂益重。現在他的臂骨，將于二次用Ｘ光仔細檢視後，設法施用石膏膠接。此後是否能繼續比拳，尚不能預斷。（丁）

平市府
禁男女同泳
擬查封游泳池　社會局主分泳

【本報北平廿二日專電】當局認中南海游泳池男女雜泳，有傷風化，飭市府即查封，社會局正謀疏解，請改爲分泳。

市女二中最劣
平會考成績　廿五日將發表

【本報北平廿二日專電】平會考決廿五日發榜，成績師大附中全部及格，市女二中（按女二中爲袁良長平市時因謀中學男女分校爲女生特設的學校。）最劣。

金城　院址北京路貴州路口　電話：90114

新華公司耗費鉅資的出品　二時半五時半九時一刻

冷氣開放涼爽無比

楊小仲導演　韓蘭根　劉繼群　童月娟　許曼麗　合演

桃源春夢

又風流　又香艷　又滑稽　又神秘

愛多亞路　榮記共舞台　電話：八四八〇八

今夜七時登場

第六集　火燒紅蓮寺

大學應搬離都市

寫

大學生的跳舞狂，我們由麟君昨天的稿篇中得到了一些輪廓。

今天麟君又來告訴了我們大學生是怎樣的吃。我們試由跳舞與吃，推算一下一個大學生的用度，不用說比一個小公務員的薪水要多。

可是供給他們錢的父親，卻也是作了牛馬才來的錢，自己也許都不肯像兒子這樣把錢亂用呢？

所以現在不只爲了救孩子，同時也爲了救孩子的爸爸，大學校是非搬開都市不可的。

劉阿理士已與琴述羅吉絲離婚

（丁白）

以主演「楊柳春風」「雨打驚鴦」著名的跳舞女明星琴述羅吉絲，她又恢復她過去放浪自由的夜生活了。

那是說，在好萊塢被宣傳得很久，她將和她丈夫劉阿理士（西線無戰事主角）離婚的消息，現在已完全證實，他們到現在已經正式辦過了離婚手續。

至於琴述羅吉絲爲什麼要和劉阿理士離婚的原因，傳說紛紜，看上去也沒有甚麼根據；有的人說因爲劉阿理士總不情願把琴述羅吉絲帶到宴會裏去，有的說琴述羅吉絲常被她的朋友邀出去玩。但是實在原因，據我們知道很簡單。在六個月以前，他們兩個人會赴一個宴會，琴述羅吉絲整夜只顧和別人跳舞，而劉阿理士只能含怒地看着她；又在兩個星期以前，他們還沒有宣布離婚的時候，他們兩人會在好萊塢一家咖啡店裏，爭吵得很利害，結果琴述羅吉絲獨個兒氣憤憤地走了。

現在琴述羅吉絲也不必在家裏洗什麼碟子了，她可以很自由的恢復她的夜生活。

現在常和她一起出去玩的，是傑米快得華，和瑪格蕾莎麗紋和傑米的同住亨利福特。

至於琴述羅吉絲最近會嫁給誰，以好萊塢男女複雜的情形看，實在很難說，因爲一向過慣了自由，放浪夜生活的男女明星，要他們約束自己去安靜規矩的夫婦生活，那簡直是不可能的，所以，好萊塢男女同居，分離的事情，實在也是看得非常平凡的啊！

但是以琴述羅吉絲離開劉阿理士，這總是件不幸的事情罷。

孤孀面孔

老學生日記之一〇五　　·李阿毛·

不料范君摸了一回脚，苦笑着對我說：「符並沒有帶在身上！」

我一聽，當然好笑。

「你雖然不帶在身上，他已能保護你，使你今天只傷皮鞋；萬一你沒有這道靈符的話，嘿！說不定有大危險！符在家中，還能保佑路上的行人，可見他的力量不小。雖然一二八時，飛機上墮下來的軍官，身上也有符，其實也幸虧這符，他才從飛機上墮下來，若是沒有這符，那一定會連屍首都不見了。」

在范君動身的一天，他不免要與小孤孀去說幾句話。小孤孀不是別人，是他寓中老太婆的女兒，因爲她一天到晚沒有笑臉，而且年紀很大，還沒有人請教，所以范君賜以嘉名，叫做小孤孀。

范君與錢君，合住一室，所以范君動身，不免要關照幾句。

「我今天回國去」。錢君，大約到了下月中旬，要到伊東去避暑。房金，照去年一樣，避暑期內減半……」

那知范君話猶未了，小孤孀面孔一板：

「今年不能減價！」

「這不是東京的普通規矩麼？去年也是這樣的啊！」

「去年雖然如此，今年不行！」她很堅決的說。

范君見她毫無香火之情，便急急回到房裏來告訴我們，其實我們早已聽得。

「今天清早就觸這霉頭，你爲什麼不把靈符放在身上去與她交涉？」我笑着說。

咖啡及其他

大學生活素描之二　　仁麟

大學生對於吃，倒不如對衣服那樣的講究。這大概因爲人都愛表面，所以注意身體外面的衣服；至於吃，由口入腹，人家又看不見。你在馬路邊上吃了三個銅子的冷麵，你照樣可以告訴人：「水上飯店的菜味道不壞，地方又風涼。」

大學的四週圍，照例店舖林立，有多少人靠着大學生吃飯。其中除理髮店，洗衣店以外，其餘的店舖就都是關於「吃」的了。

西菜館，擺着潔白的檯布的方桌上，瓶裏的鮮花每天更換着；乳黃色的牆壁，柔和的燈光，白衣侍者恭敬地答應「Yes Sir」，有着青年紳士氣的大學生一手端起咖啡杯，微笑地：「明天請你上沙利文吃點心，那邊倒很清爽。」

「明天？明天不空，下次再去好吧？」帶有媚態的女人聲音。

早晨是西菜館最忙的時候，那些少爺大學生披着晨衣，邊翻報邊抽烟，在等早茶送來。早茶是一菜一咖啡（或各種茶），土司及白塔，價洋二角，你嫌貴嗎？

小姐們喜歡吃糖，所以糖果店生意亦很發達，大學生講究衛生，所以水果店之外還有許多水果攤，趕着賣上市鮮貨。

★★★

可是，請別忘了，每天喝咖啡，大學生備是少數；西菜館亦不過三四家。幾十家普通飯館的營業還是靠多數過平常生活的大學生支持。口味自然各家不同，揚州的，京鎖的，天津的，廣東的，四川的，湖南的，各家都在招牌上標出。（要是你聽見滿屋的「丟那媽」，便可斷定是廣東館。）飯票差不多一律是每元七張，一菜一湯。早上呢，一毛小洋吃碗麵，或花十幾個銅板嘈燒餅之類的東西，大多數的大學生對於吃的問題，就是這樣解決了。

流亡

長篇小說　　【五】　　丁變全完婚

她道時是痛快起來了，她說，「你們爲什麼，一定要叫我住到這裏來，你們先把你們的意見說說？—我告訴你們，你們不要想小惠，在我身上有什麼用處，你現在這舉動倒底要什麼報酬，你們就痛痛快快的說吧！把你們的胆子也放大儘管說好了。」

「有什麼意思嗎？我甘脆告訴你吧，張先生他們有一件事要請你替他們幫幫忙，他們爲了叫你幫忙所以才想叫你搬過來。」這又是郎一心說的。

「我能幫他們什麼忙呢？」

「這個忙你如果肯幫的話那救的人太多了。你大約很知道我們現在環境，因爲你有報館的朋友自然比我知道的多，我知道一點還是昨天張先生告訴我的呢，張先生我看你還是自己說好不好……」

張國旺看見這局面已竟打開，他便自己說了。

他說「現在上海的戰事是結束了，可是某國人的野心是沒有止境的，所以熱河河北等地，都一天比一天危險起來，這樣一來，北平幾個的市面全被牽動了。有錢的人都往南方跑了，買賣已經不能維持了，同時爲了愛國心的激烈，市面上又有了抵制仇貨的運動。

三舞女

【四八】　　天笑

第三章　羊鬍子先生

到了兩點鐘以後，蕊雲的幾位熟客也都回去了，雖然舞廳裏的爵士音樂，還是那們的奏着，好像已經挾着一些倦意了。蕊雲暗暗的想着：趁此時候，要走也可以脚裏明白了。她覷一個空，便到美珍那裏來，說道：

「這樣的夜深，你是從來沒有在外面過，您今天住到我家裏去了吧？雇一輛汽車，我們一同回去，好不好？」

「不過我家裏沒有關照過」。美珍說：「恐怕母親還在盼望着。要並出來時候關照過，那就沒有事了。」

蕊雲一想：這也不差，她老太太病體剛愈，當然是在盼望着，我只有送她回去了。她吩咐小郎去打電話，雇一輛汽車來。

在一兩點鐘以後，有一班磨夜不大慣的人，也都回去了。因爲現在是冬天，不比在夏秋之間，蕊雲看看，覺得可以走了，便和美珍兩人走出舞廳，到門口去，等候汽車。

中央　六馬路跑馬廳附近　電話九六一六二號
時間　三時　七時　九時一刻
歌舞新軍登台表演　張蟾娥導演
馮鳳金魚
全體四十餘人
銀月歌舞團
前排三角　後排二角

東南　院址　小東門民國路　電話八三一六六號
時間　日三時　夜七時　九時一刻
國產冒險武俠巨片
鄭慧冲導演　徐素娥主演　鄭正秋說明
水上英雄
今天隨票奉送南陽樂皂兩塊
價目　二角　三角

明星　院址　派克路三〇一　電話三〇五九〇號
時間　三時　八時半　兩場
千驚萬險珍奇獸片
上下集
萬獸女王
兩集巨片一次看完
座價小洋二角

光華　愛多亞路成都路口　電話三三五三〇號
時間　二時　四時半　六時半　九時一刻
聯華公司出品兩大名片一場映完
阮玲玉主演
桃花泣血記
全體明星合演
大路
價目　二角　三角

新中央　北四川路海甯路口　電話四二五一五號
時間　三時　七時　九時一刻
震驚世界第一獸片
米高梅公司出品
人猿泰山
上下一律小洋二角

東海　院址　提籃橋下海廟　電話五一一五四號
今天日戲三時　夜戲八時
兩大巨片一次看完
起首老牌滑稽
王先生
胡珊　葉秋心　合演
似水流年
天一公司有名出品
【樓下前排一角】

山西　海甯路北山西路口　電話四五五七六號
三時　七時　九時一刻
賈萊古柏領銜
七大明星　三千演員　合作
戰地英魂
勇猛矯捷熱烈溫柔
價目　一角　二角　三角　四角

蓬萊　小西門內蓬萊市場　電話二三四八七號
時間　二時半　四時半　六時半　八時半
馬克斯三兄弟
滑稽傑作
明月照三星
座價二角

恩派亞　八仙橋飛霞路　電話八一〇六二號
時間　三時　七時　九時一刻
有聲歌唱滑稽笑片
王先生到農村去
座價小洋一角

榮金　院址　康悌路斜橋北　電話八五〇六九號
時間　三時　六時　九時
國產武俠機關巨片
頭二集
紅蝴蝶
二十大本一次看完
座價一角可以連看

西海　院址　新閘路池浜路　電話三四七三四號
時間　三時　七時一刻　九時一刻
今天開映著名巨片
血滴子
樓下一律小洋一角

華德　東熙華德路中虹橋東　電話叁七四號
時間　二時　四時　七時　九時
聯華公司聲白巨片
金焰　章志直　主演
浪淘沙
座價小洋一角

世界　院址　閘北青雲路寶興路
時間　二時　八時　兩次
藝華有聲對白巨片
袁美雲　王引　主演
人之初
價目　正廳一角　樓廳二角　包廂三角　一律小洋　軍童半價

卡德　院址　新閘路卡德路　電話三三二六八號
時間　三時　六時　九時　三場
兩大巨片一場映完
武俠巨片
鐵胆英雄
革命巨片
女犯
價目小洋一角

萬國　院址　虹口大源莊　電話五二九八五號
時間　三時　七時　九時
月明公司武俠巨片
十集
關東大俠
座價小洋一角

共和　院址　老西門方浜橋　電話二三六二四號
時間　三時　七時　九時　座價一角
今日開映
奇異曲折奧妙社會熱情巨片
江湖俠客
騙術奇妙五花八門情節曲折出神入化

遊藝一覽

電影	
大光明	直搗黃龍
國泰	愛的結晶
大上海	花花公子
南京	暫停
卡爾登	學府醜史
光陸	五福臨門
麗都	慾海金潮
融光	上集 黑星飛怪
巴黎	從軍樂
辣斐	荒漠奇緣
浙江	一門三傑 加足尖舞
威利	一顆子彈
九星	瓏宮醜史
虹口	飛鵰疑雲

戲劇	
更新舞台	八本 唐僧取經
大舞台	九本 西遊記
黃金	全部 盜御馬
天蟾	歌舞大展覽
新光	全部 閻婆惜
皇后劇院	全部三笑
廣東	粵劇

遊戲場	
大世界	小洋二角 買一送一
天韻樓	平劇 電影 話劇 等等
大新	高尚 [illegible] 門票二角
樂園	高尚娛樂 一應俱全
新新	平劇 話劇 中西電影
新世界	各種遊藝 一應俱全
福安	[illegible]